

ケアプランのやりとりを、紙からデジタルへ。

ケアプランデータ連携システムについて

～ システムの全体概要と機能 ～

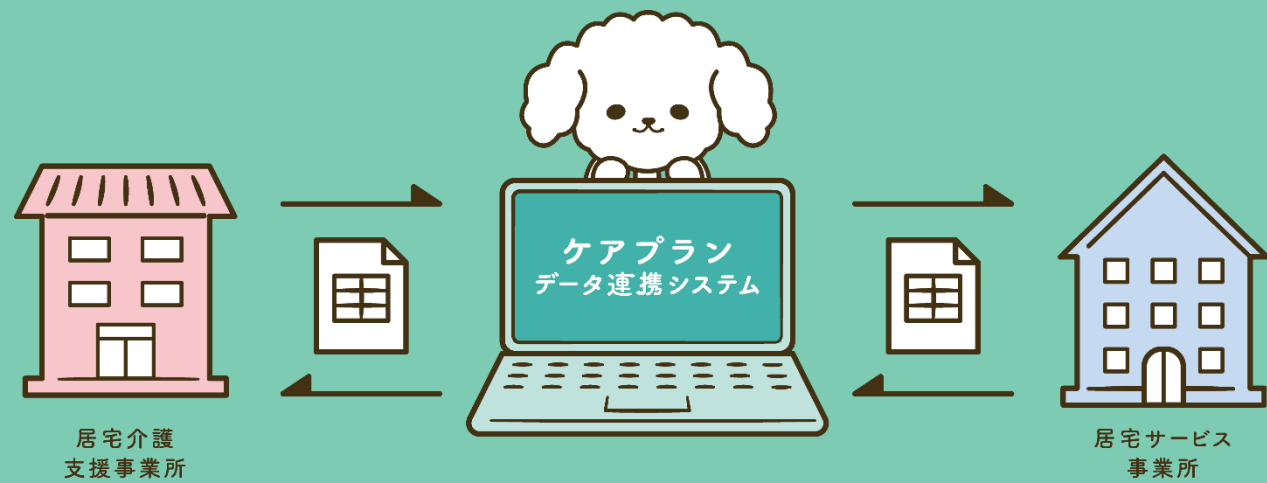

公益社団法人
国民健康保険中央会

All-Japan Federation of National Health Insurance Organizations

はじめに

ケアプランデータ連携システム

居宅介護支援事業所と居宅サービス事業所とのケアプランのやりとりを、オンラインで完結できる仕組みです。



居宅介護
支援事業所

予定

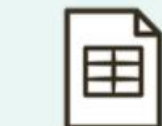

実績



予定



実績



居宅サービス
事業所

1. システムの全体概要

ケアプランデータ連携システムは、介護事業所のパソコンにインストールされる「**連携クライアントアプリ**」と、クラウドセンターに設置される「**ケアプランデータ連携基盤**」から構成されます。

介護事業所の利用者は、「**連携クライアントアプリ**」からインターネット回線を経由し、「**ケアプランデータ連携基盤**」を介して、事業所間のケアプランデータのやり取りを行います。

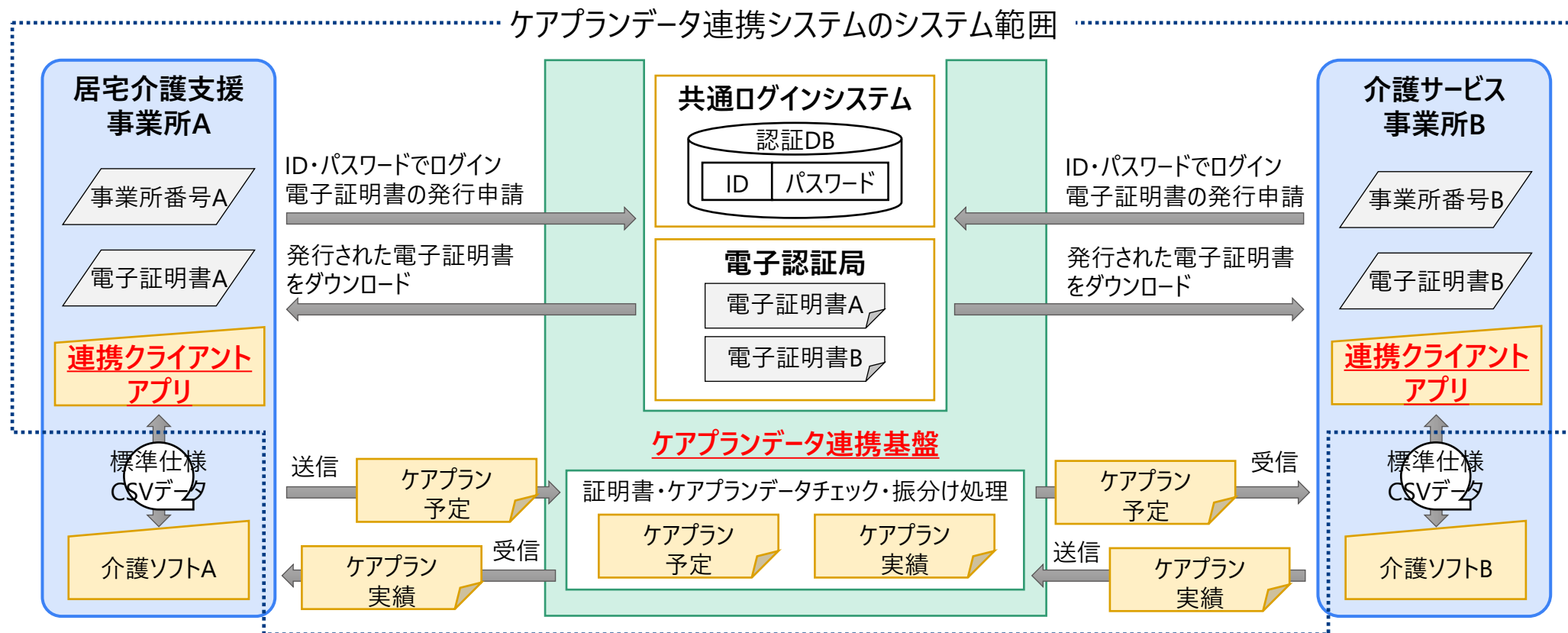

- インターネット請求で実績のある国が定めたセキュアな通信方式を採用し、安全安心なデータ連携を提供
- インターネット請求で使用するユーザID、パスワード等の活用により、本システム利用にかかる事務手続きを簡便化

【ケアプランデータの連携 業務フロー】

予定の送付

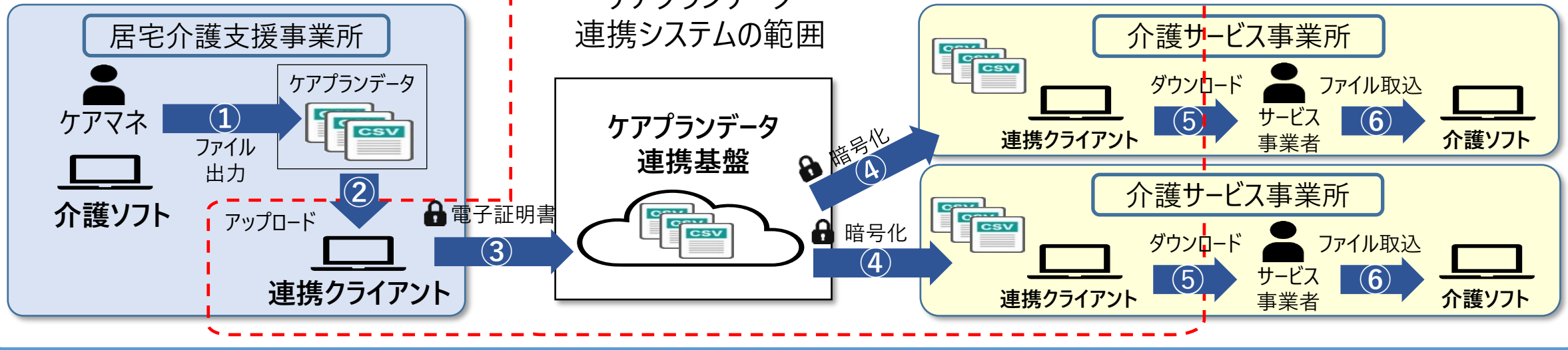

実績の送付

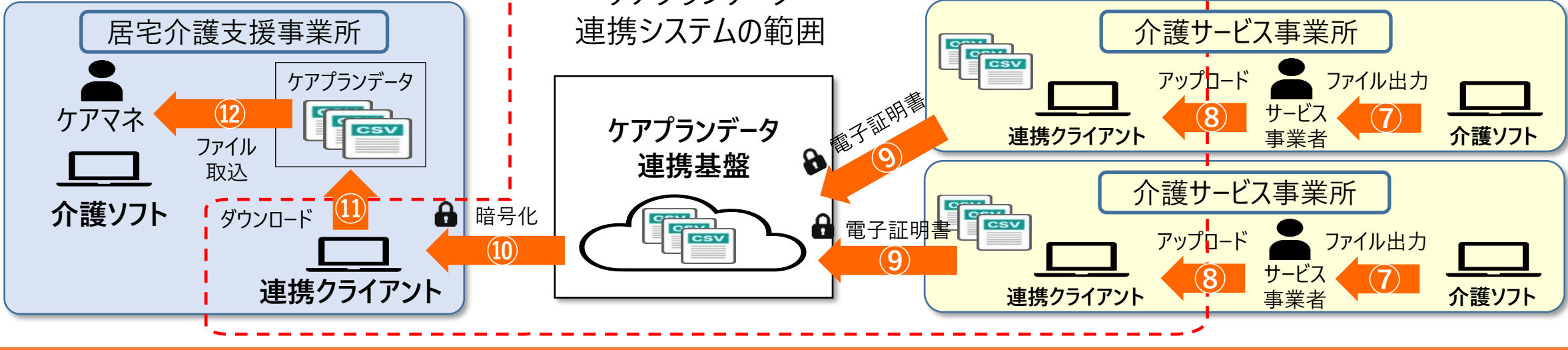

【ご参考】ベンダー試験完了企業一覧（1/2）

ケアプランデータ連携標準仕様のベンダー試験が完了している介護ソフトは以下のとおりです。

| | 企業名 | 介護ソフト名 |
|-----------------|-------------------|-----------------------------------|
| ア行 | 株式会社アール・シー・エス | Rely(リライ) |
| | 株式会社IT働楽研究所 | いきいき訪看、いきいき訪問リハ |
| | 株式会社あっと楽けあネットワーク | 楽けあネットワークシステム、楽けあ伝送 |
| | アトラス情報サービス株式会社 | 介護エイド、地域包括ケア支援システム「Smile Compass」 |
| | 株式会社eWeLL | 訪問看護専用 電子カルテ「iBow(アイボウ)」 |
| | 株式会社エムエスシー | ケアストーリー |
| | 株式会社EMシステムズ | すこやかサン、MAPs for NURSING CARE |
| | 株式会社インタートラスト | まもる君クラウド |
| | 株式会社インフォ・テック | 介五郎 |
| | 株式会社内田洋行 | 絆Core高齢者介護システム |
| | イーケービジネス株式会社 | トータル社会福祉システム「希望」PLUS II |
| | エコーインテック株式会社 | 福寿 |
| | SOTシステムコミュニティ株式会社 | 地域包括ケアシステム Attend |
| | NC S & A 株式会社 | 福祉用具関連業務トータルシステム(SWATplus) |
| エヌ・デーソフトウェア株式会社 | エヌ・デーソフトウェア株式会社 | ほのぼのNEXT (ほのぼのシリーズ) |
| | 株式会社エフワン | ケアマネっ子 |
| | 株式会社OMIS | OMIS |

| | 企業名 | 介護ソフト名 | |
|-----------------|-----------------|--|------------|
| カ行 | 岡谷システム株式会社 | トリケアトプス | |
| | 株式会社カナミックネットワーク | 介護ソフト・地域包括ケア（医療介護連携システム）のカナミッククラウドサービス | |
| | 株式会社キャロツシステム | ケアキャロツ | |
| | 株式会社協同測量社 | ケアマネジメント支援システム、介護サービス支援システム | |
| | 株式会社クシムソフト | CareOnline | |
| | 株式会社グッドツリー | ケア樹 | |
| | 株式会社熊本計算センター | 「楽園」介護保険システム | |
| | 株式会社ケアコネクトジャパン | CAREKARTE | |
| | ケアコラボ株式会社 | ケアコラボ | |
| | 株式会社五大オーエー | ASP介護保険システム | |
| | 株式会社コンダクト | 介護保険システム Flowers NEXT | |
| | サ行 | サンテン株式会社 | エスクラウド |
| | | システムクラフト有限会社 | WEBクラフト介護 |
| | | 株式会社システムツー・ワン | リンケア2 1 訪問 |
| 有限会社システムプラネット | | 楽々ケアクラウド | |
| 清水システムサプライ株式会社 | | 介護保険トータルシステム「エース」 | |
| 株式会社善光総合研究所 | | SCOP receipt | |
| セントワークス株式会社 | | SuisuiRemon | |
| 株式会社ソフトウェア・サービス | | 介護システム「楓」 | |

【ご参考】ベンダー試験完了企業一覧（2/2）

ケアプランデータ連携標準仕様のベンダー試験が完了している介護ソフトは以下のとおりです。

| | 企業名 | 介護ソフト名 |
|----|---------------------|-----------------------------|
| タ行 | ダンソフトウエア株式会社 | 介護保険総合システム、地域包括ケア支援システム |
| | 株式会社テクノプロジェクト | CareWORKS21 |
| | 株式会社東経システム | 福祉見聞録 |
| ナ行 | 株式会社ナビテック | ナビケアPlus |
| | 西日本オフィスメーション株式会社 | 総合福祉情報システム千鶴 |
| | ニップクケアサービス株式会社 | 楽すけ |
| | 日本医師会ORCA管理機構株式会社 | 給管帳クラウド |
| | 株式会社日本ケアコミュニケーションズ | ケアマネくん、CanbillNeo、ほのぼのmini2 |
| | 株式会社日本コンピュータコンサルタント | 介舟ファミリー |
| | 株式会社ノエシス | 介護ソフト ケアマザー |

| | 企業名 | 介護ソフト名 |
|----|-----------------|---|
| ハ行 | 株式会社ハイテックシステムズ | 福祉用具トータル管理システム ケアレンツ |
| | 株式会社ハローシステム | 楽にネット |
| | 株式会社ビーシステム | ファーストケア |
| | 株式会社日立システムズ | 福祉の森 |
| | 株式会社ファティマ | Quickケア2 |
| | 株式会社フォーエヴァー | ゆう！ケア |
| | 富士通Japan株式会社 | HOPE LifeMark-WINCARE、HOPE LifeMark-WINCARE Cloud |
| | 株式会社プラスワン | スマイルワン |
| | 株式会社ブレインサービス | 地域包括センターシステム、介護保険システム |
| | プロテック株式会社 | SimWork介護保険システム |
| マ行 | 株式会社南日本情報処理センター | 介護トータルシステム『寿』 |
| | みらい工房株式会社 | ナレッジ・ケアマネージャ |
| ラ行 | 株式会社レゾナ | 総合介護支援システム i-MED I C P l u s |
| | 株式会社ロジック | Care-wing 介護の翼 |
| ワ行 | 株式会社ワイズマン | ワイズマンSPシステム |
| | 株式会社ワム21 | 介護記録シヨコラ |

R6年12月時点で、62社、71製品が
ケアプランデータ連携標準仕様にご対応いただいています！

2. 新機能のご紹介

多くの事業所様の声を取り込み、
大変便利になりました！

令和6年2月より「ケアプラン連携クライアント アプリケーション v1.1.2」を提供しています。

一括送信時のメッセージが一括で登録できるようになりました



ログイン画面を集約し、事業所ログインまでの入力手順を改善しました



受信一覧に遷移するだけで最新の受信一覧に更新されるようになりました



システムのエラーメッセージが分かりやすくなりました

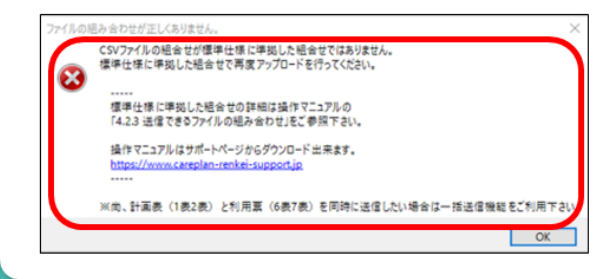

お使いのアプリのバージョンが確認できるようになりました



お知らせが連携クライアントアプリから確認することが可能となりました



システム利用の有効期限がアプリから確認できるようになりました

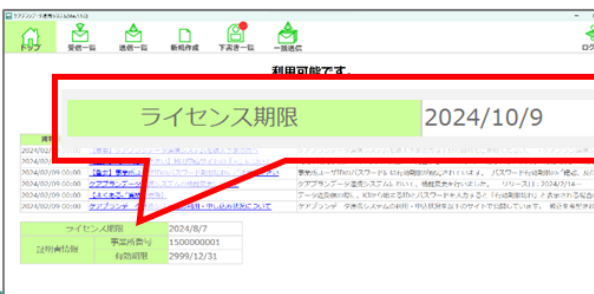

電子証明書の状態がアプリから確認できるようになりました



2-1. 一括送信画面

| 送信先事業所名称 | 連番 | メッセージ | ファイル名 | ファイル種別 | 送信結果 |
|------------------------|----------------|-------|---------------------------------|--------|------|
| モデル事業所#KJ0101A00000... | 20240201110101 | | UPHOSOKU_202402_130000000...csv | 登録 | 未送信 |
| | | | UPPLAN_202402_1300000001...csv | 登録 | 未送信 |
| | | | UPSIKYU_202402_1300000001...csv | 登録 | 未送信 |
| 中央会介護事業所デモ#6 | 20240201110101 | | UPHOSOKU_202402_130000000...csv | 登録 | 未送信 |
| | | | UPPLAN_202402_1300000001...csv | 登録 | 未送信 |
| | | | UPSIKYU_202402_1300000001...csv | 登録 | 未送信 |
| 中央会介護事業所デモ#7 | 20240201110101 | | UPHOSOKU_202402_130000000...csv | 登録 | 未送信 |
| | | | UPPLAN_202402_1300000001...csv | 登録 | 未送信 |
| | | | UPSIKYU_202402_1300000001...csv | 登録 | 未送信 |
| モデル事業所#KJ0101A00000... | 20240201123456 | | UP2KYO_1300000001_01A0000...csv | 登録 | 未送信 |
| | | | UPHOSOKU_000000_130000000...csv | 登録 | 未送信 |
| | | | UP1KYO_1300000001_01A0000...csv | 登録 | 未送信 |

①入力済みのメッセージをコピーし、他の事業所への送信レコードに一括貼り付けができるようになりました。
※メッセージの一括削除も可能。

2-2. ログイン方法の改善

ケアプランデータ連携システム

ユーザID
[ケアプランデータ連携システム利用申請Webページ](#)
にログイン後に表示されるcから始まるユーザIDを入力ください

パスワード

ログイン

事業所ユーザログイン

ユーザID (電子請求受付システムで使用するKJから始まる14桁のユーザIDを入力ください)

パスワード

戻る ログイン

②

②連携クライアントアプリのログインと、事業所ユーザのログインをまとめて操作できるようフローを見直しました。
※送信時に要求されていたログイン操作を廃止。

2-3. 受信一覧画面

③

| 受信日時 | メッセージ | 送信元事業所名称 | ファイル名 | ファイル種別 | CSVバージョン | データ取得状況 |
|---------------------|--|------------------|--|----------|----------|---------|
| 2024/05/02 14:38 | 【テンプレート】送付状サンプル・サービス計画書い つもお世話になっております。サービス計画書の第1表... | 中央会介護事業所デモ #1 | UPHOSOKU_202301_090000000...csv UPPLAN_202301_0900000001_...csv | 登録 登録 | 202208 | 未 |

④

ファイルの組み合わせが正しくありません。
CSVファイルの組み合わせが標準仕様に準拠した組み合わせではありません。
標準仕様に準拠した組み合わせで再度アップロードを行ってください。

標準仕様に準拠した組み合わせの詳細は操作マニュアルの「4.2.3 送信できるファイルの組み合わせ」をご参照下さい。
操作マニュアルはサポートページからダウンロード出来ます。
<https://www.careplan-renkei-support.jp>

※ 尚、計画表(1表2表)と利用票(6表7表)を同時に送信したい場合は一括送信機能をご利用下さい。

OK

③メニューボタンから受信一覧を選択する際、常に最新の受信情報を取得するように変更しました。

④エラーメッセージの内容を分かりやすく見直しました。

2-4. ホーム画面

ケアプランデータ連携システム(Ver.1.1.2)

トップ 受信一覧 送信一覧 新規作成 下書き一覧 一括送信 ログアウト

利用可能です。

ただいまシステムは正常稼働中です。

サポートサイト:<https://www.careplan-renkei-support.jp/>

| 掲載日時 | 件名 | 詳細(抜粋) |
|------------------|---|--|
| 2024/04/22 00:00 | 【利用更新手続きについて】 | ケアプランデータ連携システムをライセンス有効期限終了後もご利用する場合、利用更新のお手続きが必要で… |
| 2024/02/28 00:00 | 【バージョンアップのお知らせ】 | バージョンアップ製品(V1.1.2)をリリースいたしました。 本日(2/28)よりダウンロードい… |
| 2024/02/09 00:00 | 【重要】事業所ユーザーIDのパスワード期限切れにご注意ください | 事業所ユーザーIDのパスワードには有効期限が設定されています。 パスワード有効期限のご確認、及びパ… |
| 2024/02/09 00:00 | 【重要】【ご注意ください】利用申請サイトの「-」について | 利用申請完了後、ライセンスの支払いが発生するまでの間は、利用申請サイト内「有効期限」「残高」「… |
| 2024/03/13 00:00 | 【サイトリニューアルのお知らせ】 | ヘルプデスクサポートサイトを大幅リニューアルしました。 サイトデザインのリニューアル、有識者様や… |
| 2024/02/09 00:00 | 【よくあるご質問の更新】 | データ送受信の際に、KJから始まるIDとパスワードを入力すると「有効期限切れ」と表示される場合の対… |
| 2024/02/09 00:00 | ケアプランデータ連携システムの利用・申し込み状況について | ケアプランデータ連携システムの利用・申込状況を以下のサイトで公開しています。 修正を希望される方… |

| | | |
|---------|-----------|------------|
| ライセンス期限 | 2025/2/28 | |
| 証明書情報 | 事業所番号 | 1300000001 |
| | 有効期限 | 2999/12/31 |

- ⑤ご利用されているアプリケーションのバージョン情報を確認できるようにしました。
- ⑥お知らせやシステム運用状況について、トップ画面で確認できるようにしました。
- ⑦利用ライセンスの有効期限について確認できるようにしました。
- ⑧電子証明書の有効期限について確認できるようにしました。

3. 令和6年度開発中案件

■ API連携機能

介護ソフトとやり取りする「ケアプランCSVファイル」を、利用者が直接ファイル操作することなく、ケアプランデータ連携システムに直接データ連携させることを可能にします。

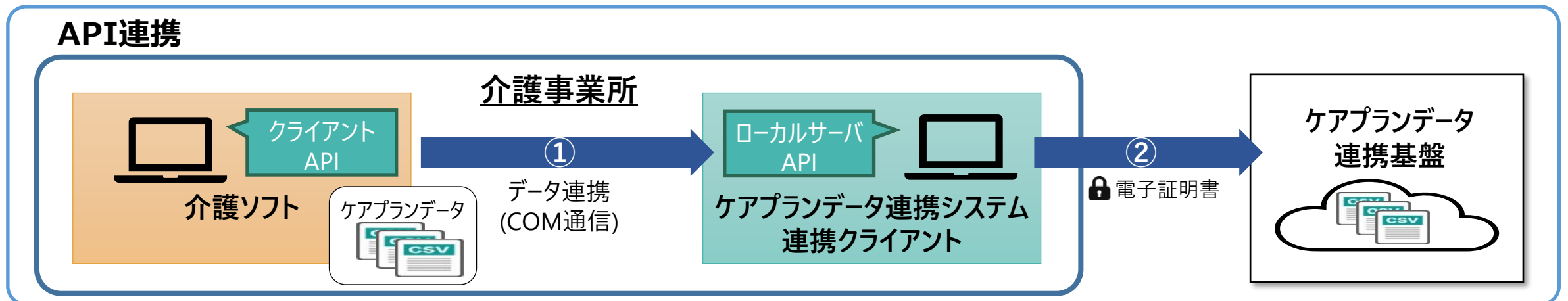
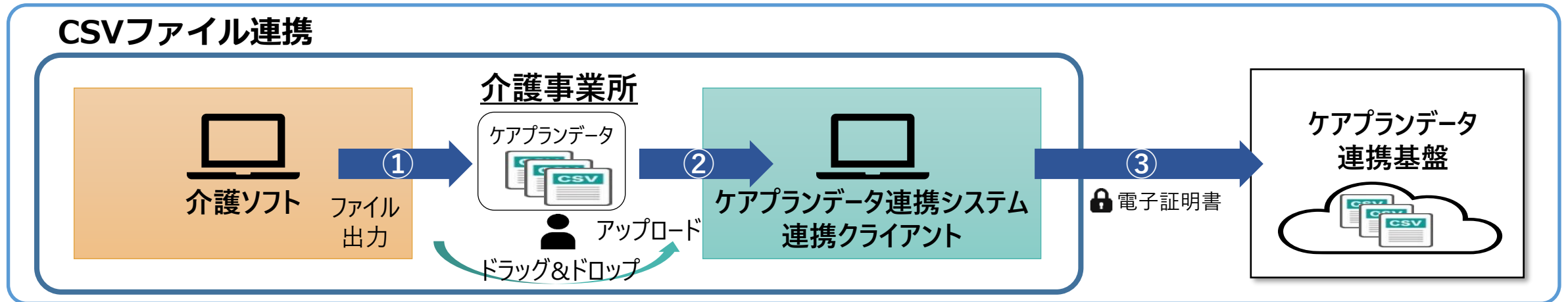

3. 令和6年度開発中案件

■ 医療介護ネットワーク連携機能(試行開発中)

すでに特定の地域や同一介護ソフトネットワーク内で先行して、普及、活用されているケアプランデータ交換基盤(医療介護ネットワーク)と、ケアプランデータ連携システム間のサーバ間連携を行えるようにします。

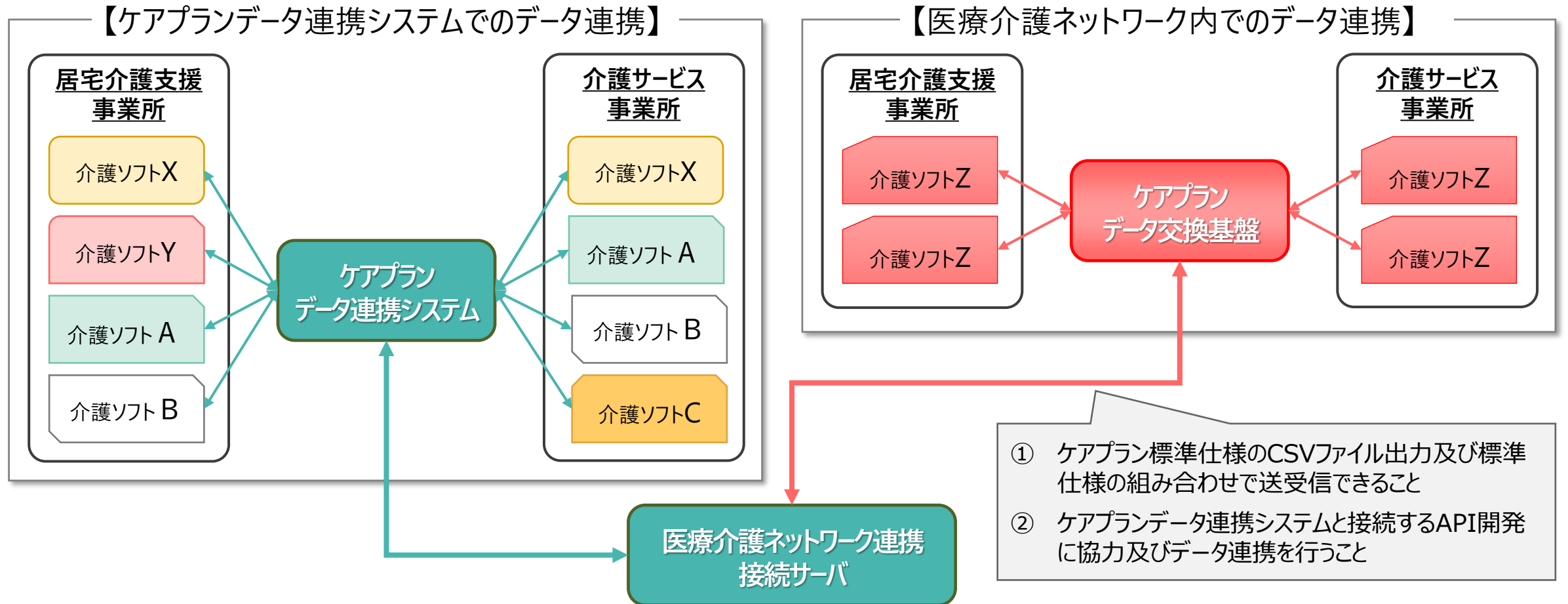

3. 令和6年度開発中案件

■ ケアプランデータ標準仕様Ver.4対応 (1/3)

令和6年7月にケアプランデータ標準仕様のバージョン4.0として、新たなデータ交換仕様が発出されたことに伴い、同仕様のデータ交換が行えるよう、ケアプランデータ連携システムの改修を行います。

① 居宅介護支援事業所と居宅サービス事業所

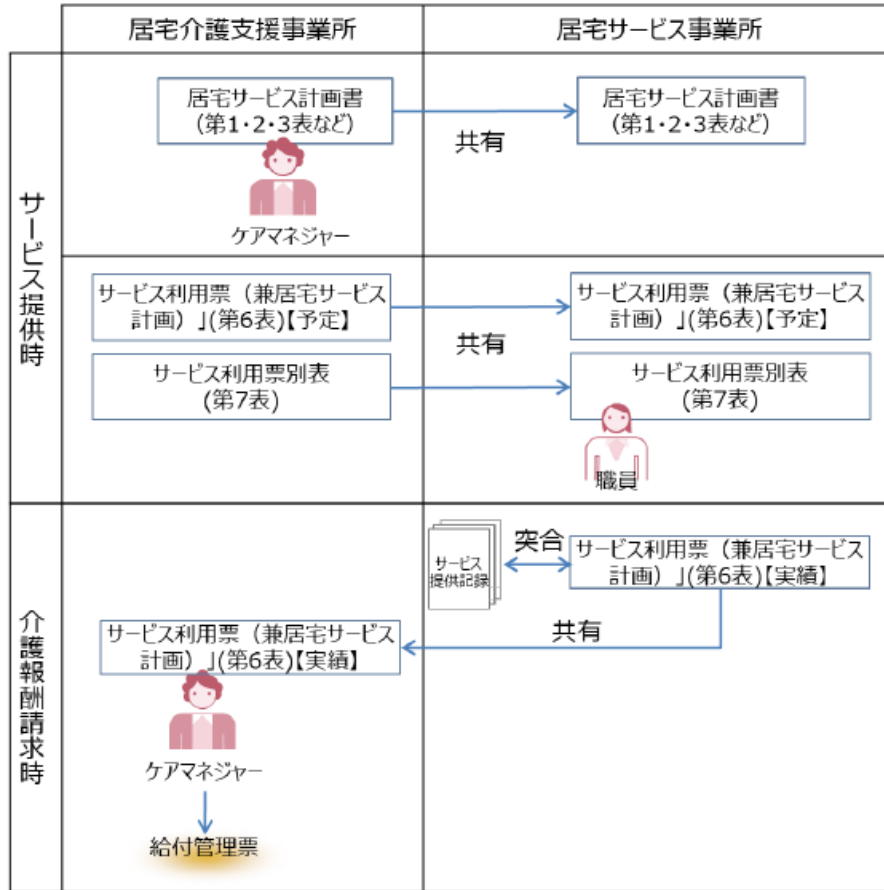

・居宅サービス計画書に
第3表 週間サービス計画書が追加

図表 1.1.1 居宅介護支援事業所と居宅サービス事業所での情報共有の流れ (データ連携前)

3. 令和6年度開発中案件

■ ケアプランデータ標準仕様Ver.4対応 (2/3)

② 地域包括支援センターと 介護予防・総合事業サービス事業所

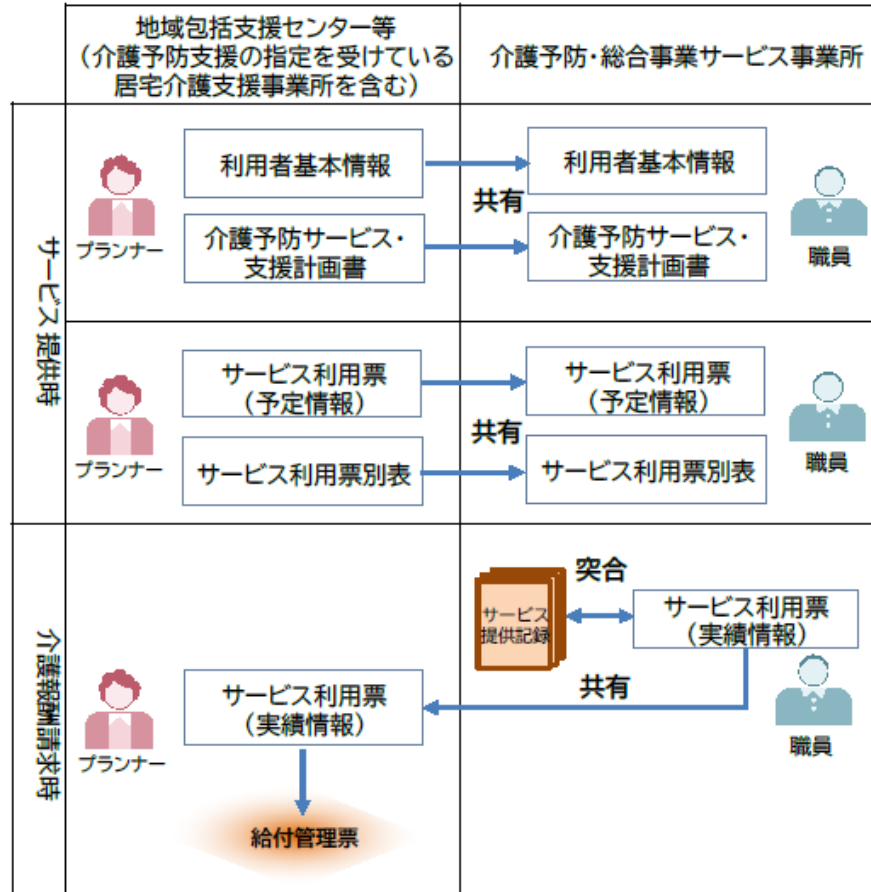

- ・本バージョンから追加された連携 (介護予防)
- ・新規帳票である**利用者基本情報を連携**
- ・新規帳票である**介護予防サービス・支援計画書**を連携
- ・既存帳票であるサービス利用票（予定）を連携
- ・既存帳票であるサービス利用票（実績）を連携

※介護予防支援の指定を受けている居宅介護事業所は、
地域包括センターと同じ位置付け

図表 1.1.2 地域包括支援センター等と介護予防・総合事業サービス事業所での情報共有の流れ（データ連携前、委託なしの場合）

3. 令和6年度開発中案件

■ ケアプランデータ標準仕様Ver.4対応 (3/3)

③ 地域包括支援センターと居宅介護支援事業所、居宅サービス事業所

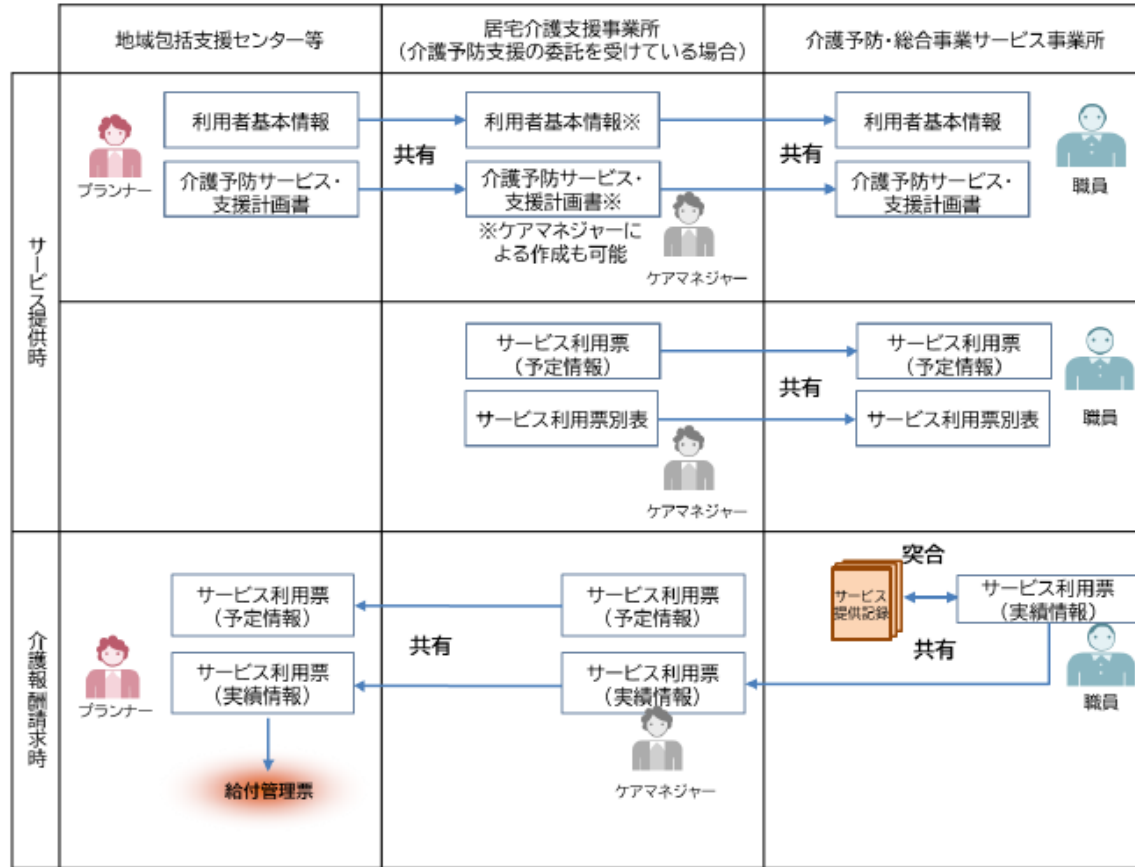

図表 1.1.3 地域包括支援センター等と居宅サービス事業所での情報共有の流れ (データ連携前、委託ありの場合)

- ・本バージョンから追加された連携 **(介護予防)**
- ・新規帳票である**利用者基本情報**を連携
- ・新規帳票である**介護予防サービス・支援計画書**を連携
- ・既存帳票であるサービス利用票 (予定) を連携
- ・既存帳票であるサービス利用票 (実績) を連携
- ・業務としては**3者間の連携となっているがケアプランデータ連携システムとしては2者間の連携として対応**
 - ①地域包括支援センターと居宅介護支援事業所の連携
 - ②居宅介護支援事業所と介護予防・総合事業サービス事業所の連携
- ・連携先事業所の変換 (連携先の設定) は介護ソフト側で行われることを前提として、本システムでは宛先の追加や変更は行いません

4. サポートサイトの大規模リニューアル

ユーザー利便性向上のため、ヘルプデスクサポートサイトを大規模リニューアルいたしました。



【主な更新ポイント】

- ✓ 各資料の概要を掲載し、資料内容が分かりやすく、検索しやすく掲示
- ✓ 操作イメージを持ってもらうため疑似操作体験ツールや、10分操作説明動画を追加
- ✓ システム導入方法が分かりづらいなどの意見を反映し、導入方法を分かりやすくまとめた「スタートガイド・導入フロー編」を掲載
- ✓ システム操作方法についても、操作方法を分かり易くまとめた「スタートガイド・システム操作編」を掲載
- ✓ 事業所向けの「業務改善ポイント集」や自治体向けの「データ連携モデルの手引き」や「参考資料のリンク集」なども掲載
- ✓ サポートサイトのトップページには、システム機能を親しみやすくご理解いただけるようデータ連携イメージなどのイラストを追加
- ✓ 導入検討に向け、すでに導入いただいた介護事業所のインタビューページを拡充

4. サポートサイトの大規模リニューアル

ケアプランデータ連携システムの疑似操作体験が行えるチュートリアルツールを整備しました。

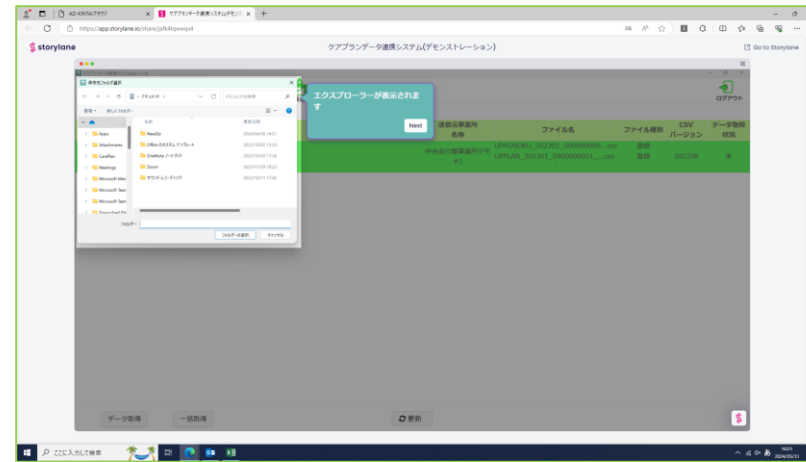
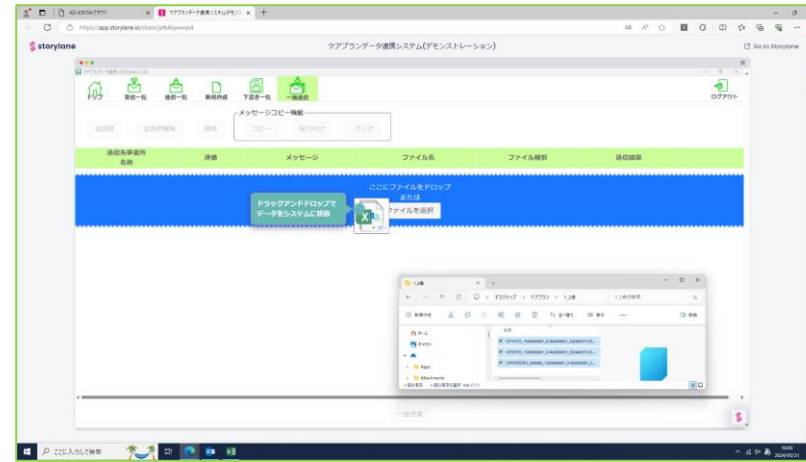
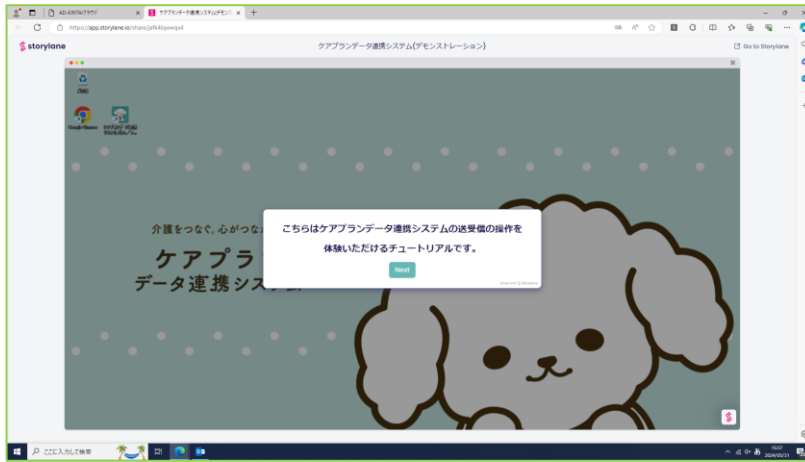

【ケアプランシステムチュートリアルのリンク先】
<https://app.storylane.io/share/jafk4lqwwqx4>

公益社団法人 国民健康保険中央会
All-Japan Federation of National Health Insurance Organizations

